

Société Industrielle de
Mulhouse. Histoire
documentaire de l'industrie
de Mulhouse et de ses
environs au XIX^{me} siècle

Société Industrielle de Mulhouse. Histoire documentaire de l'industrie de Mulhouse et de ses environs au XIX^{me} siècle. 1902.

1/ Les contenus accessibles sur le site Gallica sont pour la plupart des reproductions numériques d'oeuvres tombées dans le domaine public provenant des collections de la BnF. Leur réutilisation s'inscrit dans le cadre de la loi n°78-753 du 17 juillet 1978 :

- La réutilisation non commerciale de ces contenus est libre et gratuite dans le respect de la législation en vigueur et notamment du maintien de la mention de source.

- La réutilisation commerciale de ces contenus est payante et fait l'objet d'une licence. Est entendue par réutilisation commerciale la revente de contenus sous forme de produits élaborés ou de fourniture de service.

[CLIQUER ICI POUR ACCÉDER AUX TARIFS ET À LA LICENCE](#)

2/ Les contenus de Gallica sont la propriété de la BnF au sens de l'article L.2112-1 du code général de la propriété des personnes publiques.

3/ Quelques contenus sont soumis à un régime de réutilisation particulier. Il s'agit :

- des reproductions de documents protégés par un droit d'auteur appartenant à un tiers. Ces documents ne peuvent être réutilisés, sauf dans le cadre de la copie privée, sans l'autorisation préalable du titulaire des droits.

- des reproductions de documents conservés dans les bibliothèques ou autres institutions partenaires. Ceux-ci sont signalés par la mention Source gallica.BnF.fr / Bibliothèque municipale de ... (ou autre partenaire). L'utilisateur est invité à s'informer auprès de ces bibliothèques de leurs conditions de réutilisation.

4/ Gallica constitue une base de données, dont la BnF est le producteur, protégée au sens des articles L341-1 et suivants du code de la propriété intellectuelle.

5/ Les présentes conditions d'utilisation des contenus de Gallica sont régies par la loi française. En cas de réutilisation prévue dans un autre pays, il appartient à chaque utilisateur de vérifier la conformité de son projet avec le droit de ce pays.

6/ L'utilisateur s'engage à respecter les présentes conditions d'utilisation ainsi que la législation en vigueur, notamment en matière de propriété intellectuelle. En cas de non respect de ces dispositions, il est notamment passible d'une amende prévue par la loi du 17 juillet 1978.

7/ Pour obtenir un document de Gallica en haute définition, contacter utilisationcommerciale@bnf.fr.

IV. ÉTAT DÉTAILLÉ DES BRASSERIES ACTUELLES A MULHOUSE
ET DANS LA BANLIEUE

| Années de fondation | Années successives | |
|------------------------------------------------------------------|--------------------|---------------------------------------------------------------------------------------------------------------------------------------------------------------------------------------------------------------------------------------------------------------------------------------------------------------------------------------|
| MULHOUSE | | |
| CHARLES DEGERMANN, rue des Champs-Elysées, 2 | | |
| 1820 | | Création de la brasserie par JEAN KULLMANN qui eut pour successeurs ENTZ puis LIAUTET. |
| | 1847 | Acquisition par JACQUES DEGERMANN, de Barr. |
| | 1851 | Achat de la propriété de <i>Bellevue</i> au Rebberg pour y creuser des caves. |
| | 1880 | Installation d'une machine à vapeur. |
| | 1885 | CHARLES DEGERMANN succède à son père. |
| | 1898 | Installation d'une machine frigorifique à <i>Bellevue</i> . |
| VEUVE WILHELM SCHÆFFER, chaussée de Dornach, 109. | | |
| 1861 | | Création de la brasserie par AUGUSTE HARTMANN. |
| | 1866 | Location MICHEL MEYER PÈRE et JÉRÉMIE MEYER FILS. Première cave creusée à Pfastatt. |
| | 1867 | Décès de MICHEL MEYER. JÉRÉMIE MEYER prend la suite. |
| | 1872 | Sortie de JÉRÉMIE MEYER. De 1872 à 1886, la brasserie est arrêtée et ne fonctionne que comme débit. |
| | 1886 | Acquisition de la brasserie par WILHELM SCHLEFFER, établi précédemment comme brasseur au faubourg de Colmar depuis 1880, avec caves à Pfastatt. |
| | 1898 | Décès de WILHELM SCHLEFFER. Sa veuve continue. |
| SCHNÖBELEN, faubourg de Belfort, 22. | | |
| 1866 | | La brasserie a été fondée, en 1866, par FRANÇOIS-JOSEPH SCHNÖBELEN. |
| | 1873 | Installation d'une petite malterie. |
| | 1898 | Décès de Fr.-Jos. SCHNÖBELEN. Son fils JOSEPH-BRUNO SCHNÖBELEN lui succède. N. B. — Cette brasserie ne fait de bière que pour son débit. |
| MÛLHAUSER BRAUEREI-GESELLSCHAFT, chaussée de Dornach, 74. | | |
| 1873 | | Construction de la brasserie par JÉRÉMIE MEYER, avec caves à Pfastatt. |
| | 1886 | Construction d'une cave à fermentation avec glacière superposée, système Schröder. |
| | 1896 | Location de la brasserie à AUGUSTE RAPP. |
| | 1897 | A. RAPP cède son bail à la MÛLHAUSER BRAUEREI-GESELLSCHAFT, Société à responsabilité limitée, et fait partie de la direction de cette Société. |
| | 1898 | Sortie d'A. RAPP. La direction est composée de C.-W. ZÄHLER et ED. BAUM. |
| | 1899 | Fusion de la Société avec celle, également à responsabilité limitée des MÛLHAUSER EISWERKE, avec la même direction que ci-dessus. La nouvelle Société s'intitule « Union », Brauerei und Eiswerke . Construction sur les terrains de l'EISWERK, au Hasenrain, d'une usine de brasserie qui a été achevée en 1899. |

| Années de fondation | Années successives | |
|-------------------------------------------------------------------------------|--------------------|------------------------------------------------------------------------------------------------------------------------------------------------------------------------------------------------------------------------------------------------------------------------------------------------------------------------------------------------------------------------------------------------------------------------------|
| BANLIEUE | | |
| PAUL FREUND, à Saint-Louis. | | |
| 1816 | | Fondation de la brasserie par ALEXANDRE FREUND. La construction est faite avec les matériaux provenant du démantèlement de la forteresse de Huningue. |
| | 1830 | JOSEPH FREUND succède à son père. En 1848, il exploite en même temps une brasserie à Colmar. |
| | 1861 | PAUL FREUND, fils du précédent. Introduction de la fermentation basse. Installation d'un moteur. |
| | 1862 | Construction d'une cave glacière et d'une cave de garde à Helsingue. |
| | 1866 | Installation d'une machine à vapeur Hermann-Lachapelle. |
| | 1873 | Construction d'une grande glacière. |
| | 1883 | Acquisition d'une machine à glace système Vaas & Littmann et installation de deux chaudières à bouilleurs de 64 mètres de surface de chauffe. |
| | 1884 | Remplacement de la machine à glace Vaas & Littmann par une machine Linde N° III. |
| | 1886 | Mort de PAUL FREUND. M ^{me} Veuve FREUND donne la procuration à son fils aîné PAUL. |
| | 1889 | Introduction de la levure pure, toutefois sans propagateur; les cultures provenant du laboratoire sont introduites directement dans les cuves. |
| | 1891 | Installation d'une nouvelle machine à vapeur de 32 chevaux. |
| | 1897 | Installation d'une deuxième machine frigorifique Linde N° X et d'une nouvelle machine à vapeur Sulzer de 50 chevaux. |
| | 1898 | Construction d'une nouvelle cave à bière. |
| Récompenses aux Expositions : | | |
| | 1860 | Médaille d'encouragement par le Comice agricole de l'arrondissement de Mulhouse, décernée à JOSEPH FREUND comme premier planteur de houblon. |
| | 1866 | Médaille d'argent à l'Exposition internationale de houblons à Dijon. |
| BRASSERIE DE LUTTERBACH TH. BOCH & C^{ie} (voir fig. 207). | | |
| 1861 | | Création de la brasserie par JACQUES HÆFFELY et CAMILLE STRUCH dans l'ancienne propriété d'ANTOINE STRUCH, député du Haut-Rhin sous Louis-Philippe et commissaire du Gouvernement à Colmar, en 1848. La raison sociale est J. Hæffely, Struch & C^{ie} , avec HENRI HÆFFELY comme commanditaire. Les caves sont minées dans la terre glaise. La cuisson de la bière se fait à la vapeur et sous pression. |
| | 1863 | La commandite de HENRI HÆFFELY est rachetée par ALBERT TACHARD, avocat à Mulhouse et candidat à la députation ¹ . Procuration donnée à ALEXANDRE ROTH. |
| | 1865 | Sortie de JACQUES HÆFFELY, précédant de peu sa mort et constitution de la Société C. Struch & C^{ie} . |
| | 1866 | Liquidation de la Société et adjudication de la brasserie à ALBERT TACHARD. |
| | 1867 | Constitution de la Société en commandite Ed. Thausing & C^{ie} . Construction de caves-glacières avec glace frontale (<i>Stirn-Eis</i>). Ces caves s'étant écroulées sont reconstruites l'année suivante. |

¹ C'est à la suite d'une divergence d'opinions à propos des élections de 1863, entre Jacques et Henri Hæffely, que ce dernier avait dénoncé sa commandite à son frère.

| Années de fondation | Années successives | |
|---------------------|--------------------|----------------------------------------------------------------------------------------------------------------------------------------------------------------------------------------------------------------------------------------------------------------------------------------------------------------------------------------------------------------------------------------------------------|
| | 1868 | Construction d'un nouveau <i>Sudhaus</i> avec machine à vapeur et transmissions en sous-sol d'après les plans de Neubecker. |
| | 1870 | 1 ^{er} janvier. Incendie de la malterie et d'une partie de l'ancienne brasserie, suivi en février de la liquidation de la Société Thausing & C^{ie} . En mars, A. TACHARD loue son immeuble à THÉODORE BOCH, élève de son père, l'un des fondateurs de la <i>Brasserie de Montrouge</i> à Paris, et de PHILIPPE HART, de la <i>Brasserie de l'Espérance</i> à Strasbourg. |
| | 1871 | La reconstruction de la brasserie, interrompue par la guerre, est reprise et achevée en novembre 1871. |

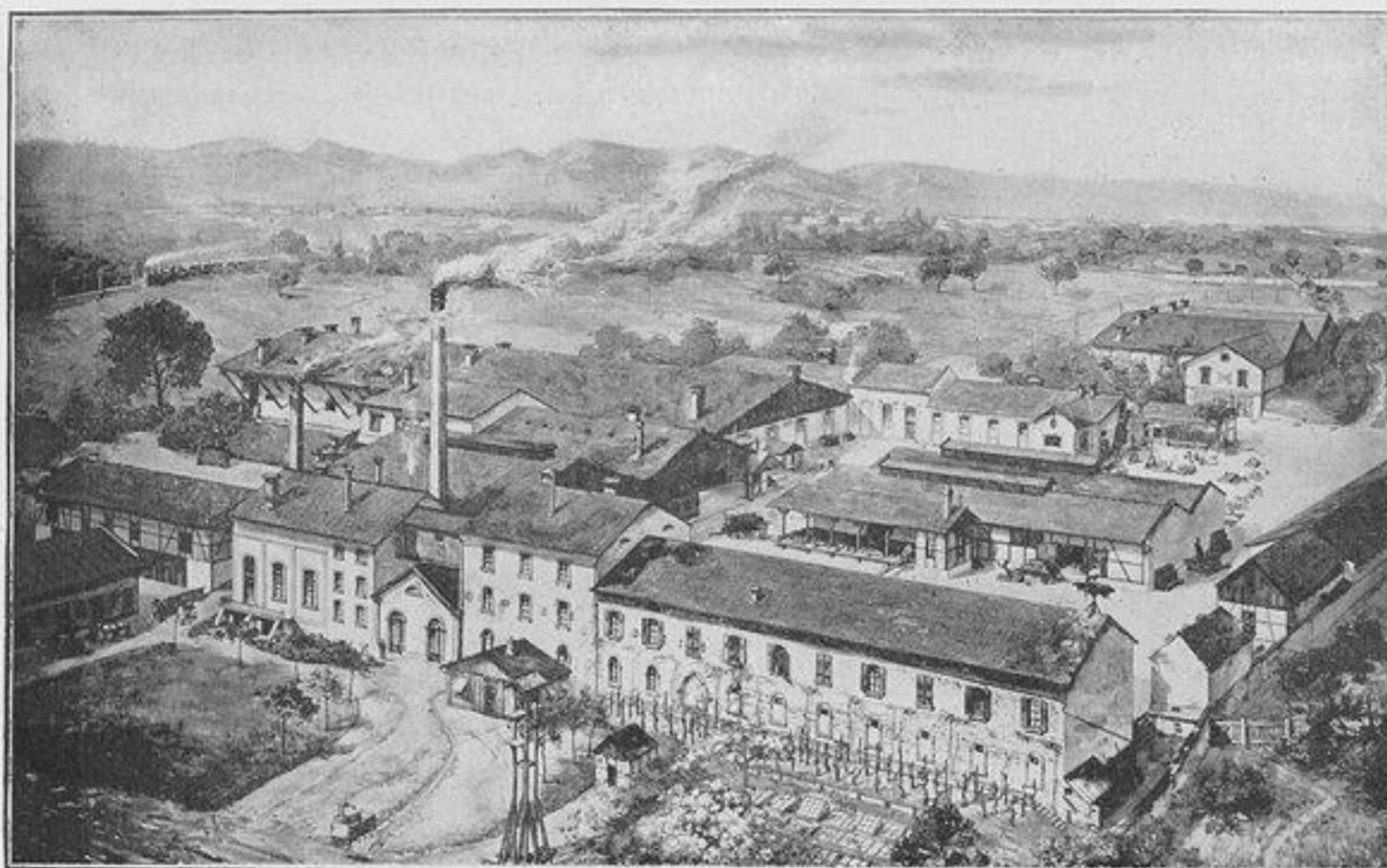

FIG. 207. — Brasserie de Lutterbach en 1895. (Page 796.)

(D'après une aquarelle de A. Koertlgé.)

| | |
|------|--------------------------------------------------------------------------------------------------------------------------------------------------------------------------------------------------------------------------------|
| 1875 | Construction de deux caves à fermentation avec glacières frontales et circulation d'air froid, système Seyboth. |
| 1880 | Suppression des bacs et refroidissement immédiat du moût sur les appareils Baudelot. |
| 1884 | Installation d'une première machine frigorifique système Pictet, d'une production de 250 kilos de glace par heure avec moteur de 25 chevaux. Construction des bâtiments du rinçage et de la tonnellerie. |
| 1885 | Constitution de la Société en commandite par actions Th. Boch & C^{ie} , qui devient propriétaire de l'immeuble. Construction de 5000 hectolitres de caves, avec glacières superposées système Schröder. |
| 1889 | Location de la malterie PIERRE DANNER à Mulhouse. Installation d'un laboratoire et d'appareils de propagation de levure pure, sous la direction de REICHARD . |

| Années de fondation | Années successives | |
|---------------------|--------------------|-----------------------------------------------------------------------------------------------------------------------------------------------------------------------------------------------------------------------------------------------------------------------------------------------------------------------------------------------------------------------------------------------------------------------------------------------------------------------------------------------------------------------------------------------------------------------------------------------------------------------------------------------------------------------------------------|
| | 1889 | Etablissement d'une deuxième machine frigorifique système Pictet, d'une production de 750 kilos de glace par heure avec moteur de 45 chevaux, et d'une deuxième chaudière. |
| | 1891 | Construction d'une glacière américaine en murs isolés de 1400 mètres cubes. |
| | 1892 | Construction du bâtiment de la bouteillerie. Construction d'une salle de fermentation de 3000 hectolitres et transformation des anciennes caves de fermentation et de leurs glacières en caves à bière. La nouvelle salle est alimentée d'air filtré par un ventilateur Roots! Etablissement d'une troisième machine frigorifique à acide carbonique système Riedinger, d'une production de 1000 kilos de glace par heure avec moteur Burghardt Frères de 85 chevaux, et d'une troisième chaudière avec réchauffeurs Schwörer. |
| | 1893 | Construction d'un puits à anneaux métalliques de 2 ^m ,70 de diamètre, situé à 300 mètres de la brasserie et actionné par un transport de force électrique. |
| | 1895 | Installation de la lumière électrique. |
| | 1896 | 15 novembre. Incendie du bâtiment des tourailles. |
| | 1897 | Reconstruction de ce bâtiment et de l'outillage mécanique de la malterie. |
| | 1898 | Construction d'une glacière souterraine de 1300 mètres cubes. Entrée de PHILIPPE JAQUET, ingénieur civil, comme co-gérant. Procuration donnée à LOUIS BRITZEL. |
| | | Récompenses aux Expositions et autres : |
| | 1874 | Médaille d'or à l'Exposition internationale de brasserie à Haguenau. |
| | 1893 | Médaille d'or avec diplôme d'honneur à l'Exposition internationale de boissons fermentées à Bruxelles. |
| | 1894 | Médaille d'or avec diplôme de grand-prix à l'Exposition internationale de produits alimentaires à Anvers. |
| | 1895 | Médaille d'honneur de la Société industrielle de Mulhouse. |
| | | JOSEPH REITINGER, à Rixheim. |
| 1880 | | LOUIS FIMBEL prend à bail un ancien établissement de filature et de tissage à Rixheim et y installe une brasserie. |
| | 1880 | Construction d'une cave à bière de 1000 hectolitres. |
| | 1882 | Achat de la brasserie. |
| | 1885 | Construction d'une glacière de 1000 mètres cubes. |
| | 1896 | Construction d'une cave à fermentation de 250 hectolitres. |
| | 1897 | Mort de LOUIS FIMBEL. Son gendre JOSEPH REITINGER lui succède. |
| | | COUVENT DES TRAPPISTES D'OLENBERG, à Reiningen. |
| | 1894 | Le couvent d'Oelenberg possède de vastes galeries de caves minées dans la colline d'argile sur laquelle il est construit. Les trappistes, qui fabriquaient de la bière exclusivement pour leur usage personnel dans un bâtiment adjoint à leur moulin, ont construit, en 1894, une brasserie neuve dans la cour du couvent et depuis, ils livrent de la bière en petits fûts aux particuliers, principalement à la campagne. Nous ne sommes pas en présence d'une brasserie professionnelle proprement dite, mais du moment où elle a perdu même dans une mesure très restreinte, le caractère d'une brasserie privée, nous avons le droit de la faire figurer dans notre nomenclature. |